ΣΑΒΒΑΤΟ 18 ΜΑΡΤΙΟΥ 1972

ΙΔΡΥΤΗΣ: ΔΗΜ. ΛΑΜΠΡΑΚΗΣ
ΕΚΔΟΤΗΣ ΔΙΕΥΘΥΝΤΗΣ: ΚΩΣΤΑΣ ΝΙΤΣΟΣ

ΓΡΑΦΕΙΑ: Χρήστου Λαδᾶ – Ἐδ. Λώ 3
ΤΗΛΕΦΩΝΑ: 230.221–23 & 237.283–86

ΑΘΗΝΑ, ΕΤΟΣ 27ο, ΑΡ. 8207 ● ΤΙΜΗ ΦΥΛΛΟΥ ΔΡΑΧΜΕΣ 2,50

ΤΑ ΝΕΑ

14 ΣΕΛΙΔΕΣ

ΣΤΟ ΕΚΤΑΚΤΟ ΣΤΡΑΤΟΔΙΚΕΙΟ ΑΘΗΝΩΝ

Ἡ δίκη τῶν 15

ΟΙ ΚΑΤΑΘΕΣΕΙΣ ΚΑΝΕΛΛΟΠΟΥΛΟΥ, ΜΑΥΡΟΥ, ΠΑΠΑΛΗΓΟΥΡΑ κ. ἄ.

Τρία στιγμιότυπα από τήν ἐναρκτήρια συνεδρίαση τοῦ ἐκτάκτου στρατοδικείου Ἀθηνῶν. Ἀριστερά, οἱ 15 κατηγορούμενοι κατά τήν ἀνάγνωση τοῦ κατηγορητηρίου. Στό κέντρο, ὁ πρόεδρος τοῦ στρατοδικείου ἐφέτης κ. Καραχάλιος. Δεξιά, ὁ κ. Γ. Μαῦρος, ὁ κ. Π. Κανελλόπουλος καί ὁ κ. Π. Παπαληγούρας, ἐκ τῶν μαρτύρων ὑπερασπίσεως τῶν κατηγορουμένων.

Αὔριο τό βράδυ θά ἐκδοθῆ πιθανώτατα, ἡ ἀπόφαση τοῦ Ἐκτάκτου Στρατοδικείου Ἀθηνῶν γιά τούς 15 πολίτες, μέλη τῆς πολιτικῆς ὀργανώσεως τοῦ ΠΑΚ. Ἡ δίκη, πού συνεχίζεται καί σήμερα μέ τίς ἀπολογίες τῶν κατηγορουμένων μετά τήν ἐξέταση τῶν μαρτύρων κατηγορίας καί ὑπερασπίσεως κατά τήν χθεσινή συνεδρίαση, θά συνεχισθῆ καί τήν Κυριακή σύμφωνα μέ τήν πάγια τακτική τῶν στρατιωτικῶν δικαστηρίων. Κατά τό βούλευμα, πού διαβάστηκε τό πρωΐ, οἱ κατηγορούμενοι κατασκεύασαν, προμηθεύτηκαν καί κατεῖχαν ἐκρηκτικές ὕλες. Οἱ κ.κ. Ν. Ἀλευρᾶς, ἐτῶν 30, οἰκονομολόγος, Ν. Φαρμάκης, ἐτῶν 28, γιατρός, Γ. Παπαστρατῆς, ἐτῶν 28 ἔφεδρος ἀνθυπολοχαγός, Κ. Κανελλόπουλος, ἐτῶν 27, φοιτητής τῆς Φυσικομαθηματικῆς, Θ. Κυριαζῆς, ἐτῶν 28, ἐλαιοχρωματιστής, Ἰ. Κορωναῖος, ἐτῶν 55, δικηγόρος καί Α. Φραγκιᾶς, συνταξιοῦχος τῆς ΔΕΗ, κατηγοροῦνται ὅτι στήν Ἀθήνα καί τά Κύθηρα κατεῖχαν καί ἔκρυβαν ἐκρηκτικές ὕλες γιά νά κατασκευάσουν βόμβες καί νά προκαλέσουν ἐκρήξεις.

Ὁλόκληρη ἡ χθεσινή ἡμέρα καταναλώθηκε στήν ἐξέταση τεσσάρων μαρτύρων κατηγορίας καί περισσοτέρων ἀπό δέκα μαρτύρων ὑπερασπίσεως, ἀνάμεσα στούς ὁποίους ἦταν ὁ τελευταῖος κοινοβουλευτικός πρωθυπουργός τῆς Ἑλλάδος κ. Π. Κανελλόπουλος, οἱ πρώην ὑπουργοί κ. κ. Γ. Μαῦρος, Κ. Παπαληγούρας καί Π. Πολυχρονίδης, οἱ πρώην βουλευταί κ.κ. Ἰ. Χαραλαμπόπουλος, Χ. Τούντας καί Ἰ. Κουτσοχέρας, ὁ πρώην ἀρεοπαγίτης κ. Α. Φλῶρος καί ὁ καθηγητής τοῦ πανεπιστημίου τῆς Γενεύης κ. Ζάκ Λουλιέ.

Ἡ κατηγορία γιά τήν κατοχή καί προμήθεια τῶν ἐκρηκτικῶν ὑποστηρίχθηκε ἀπό τούς τρεῖς μάρτυρες κατηγορίας καί τῶν τριῶν Σωμάτων Ἀσφαλείας κ. κ. Γ. Τζαφέρη, ὑπαστυνόμο τῆς Γενικῆς Ἀσφαλείας, Θ. Οἰκονόμου τῆς Στρατιωτικῆς Ἀστυνομίας καί Κοντογιάννη, ὑπομοίραρχο τῆς Ἀσφαλείας Προαστίων, οἱ ὁποῖοι, ἀναλύοντας τούς σκοπούς καί τά κατά καιρούς δημοσιεύματα περί τῆς δραστηριότητος τοῦ ΠΑΚ καί τοῦ κ. Ἀνδρέα Παπανδρέου στό ἐξωτερικό, κατέληξαν στό συμπέρασμα ὅτι καί οἱ κατηγορούμενοι, σάν μέλη τοῦ ΠΑΚ, ἔδρασαν στόν δυναμικό τομέα τῆς ὀργανώσεως.

Σέ πολλές περιπτώσεις ὁ πρόεδρος τοῦ Στρατοδικείου ἐφέτης κ. Καραχάλιος, συνέστησε στούς μάρτυρες νά μή ἐπεκταθοῦν στό θεωρητικό μέρος τῆς ὑποθέσεως, ἀλλά νά ἀναφέρουν συγκεκριμένα περιστατικά γιά τούς κατηγορουμένους. Ὅταν συμμορφώθηκαν πρός τήν ὑπόδειξη τοῦ δικαστηρίου, οἱ μάρτυρες ἀνέφεραν τά περί συναντήσεων, περί ἐπιστολῶν, περί ἀποθηκῶν, περί ἀποστολῶν ὅπλων κλπ., ἀλλά ἀρνήθηκαν νά ἀποκαλύψουν τίς πηγές τῶν πληροφοριῶν τους. Ὁ πρῶτος μάρτυρας, μάλιστα, κατέθεσε στό δικαστήριο λεπτομέρειες γιά τήν δραση κατηγορουμένων, πού δέν τίς εἶχε ἀνοφέρει κατά τήν ἀνάκριση.

ΥΠΕΡΑΣΠΙΣΗ: Τώρα μᾶς εἴπατε ὁλόκληρες ἱστορίες. Αὐτά τά νέα ποῦ τά μάθατε; Καί διατί δέν τό κατοθέσατε καί τότε;

ΜΑΡΤΥΣ: Εἶχα ὑπ' ὄψη μου ὅτι θά κατοθέσω μάρτυρας καί στό δικαστήριο καί εἶπα ἄς τά πῶ τώρα.

ΥΠΕΡΑΣΠΙΣΗ: Ποῦ τά βρήκατε αὐτά που μᾶς εἴπατε;

ΜΑΡΤΥΣ: Ἀπό πληροφορίες, καθώς καί ἀπό ἀποκαλύψεις τῶν ἰδίων.

Γιά τίς πληροφορίες πού ἀνέφερε ὁ μάρτυς ὅτι ἀποτελοῦσαν τίς ἀδιάψευστες πηγές τῶν στοιχείων του, ἡ ὑπεράσπιση ἔθεσε ζήτημα στό δικαστήριο καί ζήτησε, σύμφωνα μέ τή δικονομία νά μή ληφθοῦν ὑπ' ὄψη, ἀφοῦ δέν κατονομάζονταν οἱ πηγές τῶν πληροφοριῶν.

Γιά τίς ἀποκαλύψεις τῶν κατηγορουμένων πρός τόν μάρτυρα, ἡ ὑπεράσπιση ὑπέβαλε σειρά ἀπό ἐρωτήσεις.

ΥΠΕΡΑΣΠΙΣΗ: Εἶχε σχέσεις ὁ Φραγκιᾶς μέ τήν ἀποθήκη;

ΜΑΡΤΥΣ: Μάλιστα.

ΥΠΕΡΑΣΠΙΣΗ: Ἀνακρίνατε ὁ ἴδιος τόν κ. Φραγκιᾶ ἐπί 9ωρο στή Γενική Ἀσφάλεια, ναί ἤ ὄχι;

ΜΑΡΤΥΣ: Προφανῶς μιλήσαμε, ἀλλά δέν τοῦ πῆρα κατάθεση.

ΠΡΟΕΔΡΟΣ: Δέν ἔχουμε εἰς τήν δικογραφίαν ἔγγραφον κατάθεσιν.

ΥΠΕΡΑΣΠΙΣΗ: Βέβαια δέν ἔχουμε τόν τύπο, ἀλλά τήν οὐσία. Τί θέλατε νά ἔλεγε: "Ἐνώπιον ἐμοῦ τοῦ ἀνακριτικοῦ ὑπαλλήλου", κ. πρόεδρε; Ὁ μάρτυς εἶχε κάνει ἀνάκριση καί δέν ἔχει τό δικαίωμα νά κατοθέση.

Ὁ μάρτυρας ἐπέμενε ὅτι ὁ ἴδιος ὁ κατηγορούμενος Κασιμάτης του εἶπε διάφορα περιστατικά ἀπό μόνος του καί χωρίς νά τόν ἀνακρίνη.

ΥΠΕΡΑΣΠΙΣΗ: Μόλις τόν συλλάβατε σᾶς εἶπε ὅτι: "Ξέρετε, ἐγώ πλήρωσα τό ἐνοίκιο τῆς ἀποθήκης τῶν ἐκρηκτικῶν;";

ΜΑΡΤΥΣ: Μάλιστα.

ΥΠΕΡΑΣΠΙΣΗ: Πότε σᾶς τό εἶπε αὐτό;

ΜΑΡΤΥΣ: Ὁ κ. Κασιμάτης μοῦ εἶπε: "Ἐγώ ἔστειλα τόν Π. Κορωναῖο νά παραλάβη τά ἐκρηκτικά".

ΥΠΕΡΑΣΠΙΣΗ: Πότε σᾶς τό εἶπε αὐτό;

ΜΑΡΤΥΣ: Μέχρι νά πᾶμε στήν Ἀσφάλεια.

ΥΠΕΡΑΣΠΙΣΗ: Ἔτσι δηλοδή, μόλις τόν πήρατε στό αὐτοκίνητο ἄρχισε νά σᾶς λέη;

ΠΡΟΕΔΡΟΣ: Προχωρῆστε κ. συνήγορε.

ΥΠΕΡΑΣΠΙΣΗ: Μέ ἐνδιαφέρει κ. πρόεδρε, διότι, ἐάν δεχθοῦμε ὅτι ὁ κατηγορούμενος μόλις εἶδε τό μάρτυρα ἄρχισε νά τοῦ λέη ἐπιβαρυντικά πράγματα γιά τόν ἑαυτό του, τό πρᾶγμα εἶναι παράλογο. Ἐάν ὅμως τά εἶπε στήν Ἀσφάλεια, τό πρᾶγμα εἶναι διαφορετικό. Πότε, λοιπόν, σᾶς τά εἶπε, κ. μάρτυς;

ΜΑΡΤΥΣ: Μόλις μπήκαμε στό γραφεῖο.

ΥΠΕΡΑΣΠΙΣΗ: Τώρα μπήκαμε στήν Ἀσφάλεια... Πῶς συνάγετε ὅτι ὁ Κασιμάτης γνώριζε τήν ἀποθήκη;

ΜΑΡΤΥΣ: Μοῦ τό εἶπε ὁ Κορωναῖος μόλις συνελήφθη.

ΠΡΟΕΔΡΟΣ: Πέστε ἐκ πληροφοριῶν, νά τελειώνουμε...

Ἰδιαίτερα ἐπιβαρυντικός γιά τούς κατηγορουμένους ἦταν ἕνας πρώην κατηγορούμενος καί ἤδη μάρτυρας κατηγορίας, ὁ Ἀντ. Ψυκάκος, ὁ ὁποῖος ὅμως ἀμφισβήτησε τήν ἀνακριτική ἀπολογία του καί εἶπε ὅτι τήν ἔγραψε «μετοῦ τσιγάρου καί καφέ». Ὅταν ρωτήθηκε ἀπό τήν ὑπεράσπιση γιά τίς συνθῆκες κάτω ἀπό τίς ὁποῖες τήν ἔγραψε, ἀπάντησε: «Ἐπιτρέψτε μου νά μή ἀπαντήσω».

Ἡ ὑπεράσπιση

Οἱ μάρτυρες ὑπερασπίσεως κατέθεσαν συγκεκριμένα γιά τό ποιόν τῶν κατηγορουμένων. Ὁ κ. Π. Κανελλόπουλος, ἀφοῦ ἀναφέρθηκε στήν πατριωτική δράση τῶν κατηγορουμένων Πελοποννησίου, Κόκκινου, Βγενόπουλου, Κορωναίου καί Φραγκιά κατά τήν περίοδο τῆς Κατοχῆς καί τοῦ ἐμφυλίου πολέμου, εἶπε δικαιολογώντας τήν ἀνοδρομή του: «Ἡ Ἑλληνική Ἱστορία ἄρχισε πολύ πρό τῆς 21ης Ἀπριλίου καί δέν εἶναι δυνατό νά ἀγνοηθῆ».

Ὁ κ. Κανελλόπουλος εἶπε ὅτι τό ἐλοτήρια ἀπό τά ὁποῖα κινήθηκαν οἱ κατηγορούμενοι δέν ἦσαν ταπεινά, ἀλλά ἀγνά ἰδεολογικά καί εὐγενῆ. «Δυστυχῶς, συνέχισε, εἴτε τό θέλομε, εἴτε ὄχι, ἡ βία φέρει τήν βίαν. Τό εἶπα καί σέ ἄλλη δίκη ἐδῶ μέσα. Ἐφ' ὅσον παρατείνεται τό καθεστώς τῆς ἀνελευθερίας, οἱ κίνδυνοι γίνονται μεγαλύτεροι. Τό λέγω μέ βορύτατον αἴσθημα εὐθύνης καί δέν θά ἐπιτρέψω εἰς κανέναν νά τό ἀμφισβητήση».

Ὁ κ. Γ. Μαῦρος εἶπε ὅτι οἱ πράξεις τῶν κατηγορουμένων, ἐάν ἔγιναν, ἀποτελοῦν διαμαρτυρία γιά τή στέρηση κάθε δυνατότητος ἐκφράσεως.

ΥΠΕΡΑΣΠ. (Μαγκάκης): Ὅταν βλέπομεν ἀνθρώπους τόσον ἐκλεκτούς νά κατηγοροῦνται διά τοιαύτας πράξεις, ποῖα πρέπει νά εἶναι τά ἐλοτήρια ποῦ τούς ὤθησαν;

ΜΑΥΡΟΣ: Καθαρῶς πολιτικά. Ἀφ' ἧς κατηργήθησαν οἱ δημοκρατικοί θεσμοί καί δέν ὑπάρχει νόμιμος τρόπος ἐκφράσεως, φυσικόν εἶναι νά καταφεύγη κανείς εἰς τοιαύτας μεθόδους. Ἔχω ἄλλωστε καί προσωπικήν γνώμην ἐπί τοῦ θέματος, ὅταν ὑπεχρεώθην νά ἐκφράσω διαφόρους ἀπόψεις μου.

ΠΡΟΕΔΡΟΣ: Δηλοδή αὐτό ἀποτελεῖ ἐλαφρυντικόν.

ΜΑΥΡΟΣ: Ἐσεῖς θά τό κρίνετε. Τά κίνητρα πάντως εἶναι καθαρῶς πολιτικά, διότι στά καλά καθούμενα ἄνθρωποι σάν αὐτούς δέν ἦταν δυνατόν νά συγκεντρώνουν ἐκρηκτικάς ὕλας.

ΥΠΕΡΑΣΠ. (Μαγκάκης): Ὅταν λέμε πολιτικά τά ἐλατήρια, ἐννοοῦμε εὐγενῆ ἤ ταπεινά;

ΜΑΥΡΟΣ: Φυσικά, εὐγενῆ.

Μετά τήν ἐξέταση καί τῶν ἄλλων μαρτύρων ὑπερασπίσεως, τό δικαστήριο διέκοψε τή συνεδρίασή του γιά σήμερα, προκειμένου νά ἀπολογηθοῦν οἱ κατηγορούμενοι

(ΠΛΗΡΗ ΠΡΑΚΤΙΚΑ ΣΤΙΣ ΣΕΛΙΔΕΣ 11—12)

Εὔθυμα καί σοβαρά

Η ΑΙΣΧΡΟΚΕΡΔΕΙΑ

Τοῦ ΔΗΜ. ΨΑΘΑ

Ἡ ἀκρίβεια — οἱ λεγόμενες ἀνατιμήσεις — εἶναι ἕνα ἀπό τά... «δημοκοπικά» θέματα τῆς στήλης αὐτῆς, ὅπως, τουλάχιστο πληροφοροῦμαι κάθε φορά πού τό θίγω, εἴτε αὐθορμήτως εἴτε κατά προτροπήν, ὑπόδειξιν ἤ ἀπελπισίαν τῶν ἀναγνωστῶν μου. Ἐπειδή, βλέπετε, εἶναι ἕνα θέμα ζέον — κοινός καυτό — ἀναγκάζομαι νά τό προβάλλω κατά διαστήματα, χωρίς ὅμως, καί νά μπορῶ ν' ἀπαλλαγῶ ἀπ' τήν ἀμφιβολία περί τῆ βαθύτερη ἀγαθή ἤ μή προαίρεσή μου: Μήπως δημοκοπῶ;

— Αὐτή ἡ ἀμφιβολία θά μέ φάη!... λέω κι' ἐγώ ὅπως ὁ σύζυγος τοῦ γνωστοῦ ἀνεκδότου.

Τοῦτο συμβαίνει, ἀγαπητοί μου ἀναγνώστες, γιατί ὅσες φορές τυχαίνει νά μιλήσω γιά τήν ἀκρίβεια τῆς ζωῆς —καί κυρίως τῶν εἰδων πρώτης ἀνάγκης— δίνονται ἐξηγήσεις, κατά τό μᾶλλον ἤ ἧττον ἐπίσημες, σύμφωνα μέ τίς ὁποίες ἄλλοτε μέν οἱ ἀνατιμήσεις ὀφείλονται σέ λόγους γενικωτέρους διεθνῶν οἰκονομικῶν ἀναπροσαρμογῶν καί ἄλλοτε σέ λόγους ἐσωτερικῆς οἰκονομικῆς εὐρωστίας. Ἂν θυμᾶμαι καλά, μάλιστα, ἄκουσα πρό καιροῦ σοφοτάτην ὁμιλίαν ὑπουργοῦ —τοῦ κ. Γεωγαλᾶ, ἄν δέν μέ ἀπατᾶ ἡ μνήμη— ὁ ὁποῖος μέ τήν ἐγνωσμένη του εὐφράδειαν μᾶς ἐξήγησε ἀπό Τηλεοράσεως, ὅτι εἶναι πολύ φυσικό νά ὑπάρχη ἀκρίβεια, ἀφοῦ ἀνέβηκε τό βιοτικό μας ἐπίπεδο καί αὐξήθηκε τό κατά κεφαλήν εἰσόδημα!

Ἔχοντας ἀκούσει, λοιπόν, στό παρελθόν κάτι τέτοιες ὁμιλίες, ἀναρωτιέμαι μήπως τυχόν κι' ἔχει δίκιο ὁ ἐξοχώτατος πρῶτος Ἀντιπρόεδρος τῆς Κυβερνήσεως, πού κατά καιρούς πετάει τά βέλη του, περί δημοκοποῦντων καί μᾶς ἔκανε, μάλιστα, κάποτε καί τήν τιμή νά μιλήση στή Συμβουλευτική γιά δημοκοποῦντας «χαρίεντας χρονογράφους» — δέν ξέρω ποιόν ὑπαινισσόμενος!

Ἦταν, λέω, ἕνα ἐρώτημα πού μ' ἔβολε σε ψυχική δοκιμασία — ὄχι πολύ τραγική, πάντως — ἄν, δηλαδή, γράφοντας περί ἀκριβείας τῆς ζωῆς δημοκοπῶ ἤ ὄχι. Εὐτυχῶς, ἀδελφοί, ἀπό προχθές γλύτωσα ὁριστικά ἀπ' τήν βασανιστική ἀμφιβολία κι' ἔχω ἀπολλαγῆ ἀπό τίς τύψεις μου — ὄχι πολύ βαρίές, πάντως — χάρη στή θεάρεστη πρωτοβουλία τοῦ ἰδίου, ἐξοχωτάτου 'Αντιπροέδρου, ὁ ὁποῖος ἦλθε νά ἐπικυρώση μέ μιά δυναμική ἐπέμβασή του στό ζέον θέμα — κοινῶς καυτό — τά ὅσα κατά καιρούς... ψιθυρίζει αὐτή ἡ στήλη περί τῶν συνεχῶν ἀνατιμήσεων καί ἀκριβείας τῆς ζωῆς.

Σάν καλός διπλωμάτης πού εἶναι ὁ ἐξοχώτατος κ. Ἀντιπρόεδρος — γνωστή εἶναι ἡ πρόσφατη διπλωματική δραστηριότητά του στίς Ἀφρικανικές χῶρες — δέν μίλησε ἀπ' εὐθείας γιά τήν παρατηρουμένη στίς μέρες μας μεγάλη ἀκρίβεια, ἀλλά καυτηρίασε μέ δριμύτητα τούς αἰσχροκερδεῖς ἐκείνους, πού ἐπιδιώκοντας ἄνομα κέρδη, συντελοῦν στίς ἀνατιμήσεις τῶν εἰδῶν. Μέ μιά ἐγκάρδια ἀποστροφή του πρός τίς νοικοκυρές τόνισε προχθές: «Ἀπευθύνομαι πρός τάς Ἑλληνίδας οἰκοκυράς, εἰς τάς ὁποίας οἱ σύζυγοι ἐμπιστεύονται τήν δραχμήν, τό προϊόν τοῦ μόχθου τῆς ἐργασίας των! Τήν δραχμήν αὐτήν, μή ἐπιτρέψητε νά περιέλθη εἰς τόν κῶρον ἐκμεταλλεύσεως τῶν ὀλίγων αἰσχροκερδῶν, οἱ ὁποῖοι διά τῆς ἀρπακτικῆς των διαθέσεως ἀποσκοποῦν μόνον εἰς ἀνέντιμα ἀτομικά ὀφέλη, ἀδιαφοροῦντες πρός τήν ἠθικήν καί τό δίκαιον, πρός τό δημόσιον συμφέρον. Καί μή διστάσητε, ὅταν ὑποστῆτε τάς συνεπείας οἱασδήποτε καρδοσκοπικῆς διαθέσεως, ν' ἀπευθυνθῆτε καί νά καταγγείλετε δι' ἐπιστολῆς σας πρός τό Γραφεῖον μου, ἀκόμη καί νά χρησιμοποιήσετε τό προσωπικόν μου τηλέφωνο, προκειμένου νά καταγγείλετε τόν δολιοφθορέα κερδοσκόπον...».

Δέν κρίνω ἐάν καί κατά πόσον ἡ πρωτοβουλία αὐτή τοῦ κ. Ἀντιπροέδρου θά φέρη ἀποτέλεσμα — αὐτό θά τό δείξη τό μέλλον. Ὁ λόγος γιά τόν ὁποῖον γράφεται τό παρόν εἶναι ἡ ἐπισημοτάτη διαπίστωση τῆς ὑπάρξεως ἑνός θέματος πού βά ἔπρεπε νά εἶχε ἀπό πολλοῦ ἀπασχολήσει τήν κυβέρνηση, ἐκπρόσωποι τῆς ὁποίας, ἐν τούτοις, ἐνοχλημένοι ἀπ' τήν ἐπισημανσή του ἴσως, κατέφευγαν, ὅπως εἶπα, κατά καιρούς, σέ σαφεῖς οἰκονομολογικές δικαιολογίες κι' ἐξηγήσεις, προσπαθώντας νά τό ἐξορκίσουν. Ἡ ἀπάντηση, ὡστόσο, μιᾶς νοικοκυρᾶς, πού καταχώρησα πρόσφατα στή στήλη μου, τό ἀπεκάλυπτε σ' ὅλη τή σοβαρότητά του.

Ἔστω καί τώρα, λοιπόν, — ἤ μᾶλλον πρό πάντων τώρα πού τό πρᾶγμα παράγινε — χρειαζόταν αὐτή ἡ δραστήρια κι' ἐκρηκτική ἐπέμβαση τοῦ κ. Ἀντιπροέδρου, τῆς ὁποίας τό ἀποτέλεσμα ὅλοι εὐχόμαστε ἀκ βάθους καρδίας καί... κοιλίας, αἴσιον!

ΔΗΜ. ΨΑΘΑΣ

ΔΙΑΣΚΕΨΕΙΣ

Μιά διεθνής διάσκεψη ἐναντίον τῶν ναρκωτικῶν, εἶναι καλή ἰδέα. Ἀποδείχνει τουλάχιστο πῶς παίρνουν τό κακό ἀρκετά στά σοβαρά, ὥστε νά ὀργανώνουν μάχη ἐναντίον του καί νά πασχίζουν νά τό νικήσουν, παρά τούς ἐγωϊσμούς καί τίς τυφλώσεις, πού λίγο - πολύ εἶν' ἐκουσία πράγματα.

Ὑπάρχει ἐλπίδα νά καταφέρουν τουλάχιστο νά κάνουν τό κακό νά ὑποχωρήση. Ἀπό κεῖ καί πέρα, ὅμως, ἐπιτρέπεται κανείς νά διερωτηθῆ: τά ναρκωτικά εἶναι ἕνα ἀπό τά χίλια κακά πού ἡ ἀνθρωπότητα φόρτωσε στόν ἑαυτό της; ὑπάρχουν μικρότερα, ἀλλ' ὑπάρχουν καί χειρότερα. Πῶς συμβαίνει, ὡστόσο, τόσες διεθνεῖς διασκέψεις, συσκέψεις, διαπραγματεύσεις καί διαβουλεύσεις νά μήν κατόφεραν ποτέ νά νικήσουν τό σκληρότερα ἀπ' ὅλα τόν πόλεμο;

ROBERT ESCARPIT.
«Le Monde» . «Τά Νέα»

Δίχως θύματα εὐτυχῶς

ΚΑΙ ΑΛΛΟ ΚΑΡΑΒΙ ΚΑΙΓΕΤΑΙ ΣΤΟ ΛΙΜΑΝΙ ΤΟΥ ΠΕΙΡΑΙΩΣ

Τό κυπριακό ἐπιβατηγό «Ἀφροδίτη»

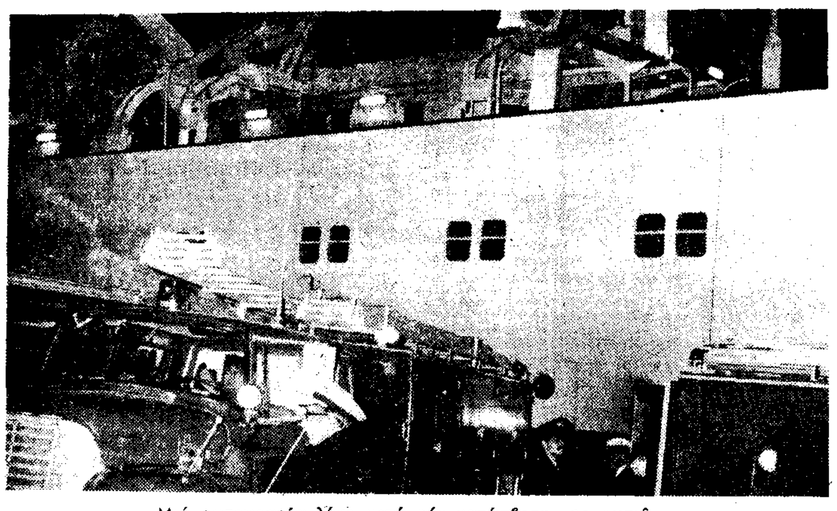

Μιά φωτογραφία λίγα μετά τήν κατάσβεση τῆς φωτιᾶς.

Καί ἄλλο ἐπιβατηγό πλοῖο κινδύνευψε νά καταστραφῆ ἐντελῶς ἀπό πυρκαϊά μέσα στό λιμάνι τοῦ Πειραιῶς. Αὐτή τή φορά, ἡ πυρκαϊά ἐκδηλώθηκε στό ὀχηματαγωγό «Ἀφροδίτη», ὑπό κυπριακή σημαία, τῆς ἑταιρίας ἑλληνικῶν συμφερόντων «ΜΕΝΤ. ΣΑΝ ΛΑ·Ἰ·ΝΣ ΦΕΡΡΥ ΛΙΜΙΤΕΝΤ».

Τό σκάφος εἶναι ἀγκυροβολημένο στήν προβλῆτα τοῦ Κεντρικοῦ Τελωνείου Πειραιῶς καί στόν χῶρο ὅπου βρίσκονται ὁ ἐπιβατικός σταθμός καί τό λιμεναρχεῖο. Ἡ φωτιά ἐξερράγη γύρω στά μεσάνυχτα, στό πρυμναῖο τμῆμα τοῦ πλοίου, ὅπου βρίσκονται καί οἱ καμπίνες τῶν ἐπιβατῶν. Ἀμέσως μετά τήν ἐκδήλωσή της ἔσπευσαν ἐπί τόπου πέντε πυροσβεστικά ὀχήματα καί ἕνα πυροσβεστικό πλοιάριο, τά ὁποῖα καί ἄρχισαν τό ἔργο τῆς κατασβέσεως τῆς φωτιᾶς.

Ἐπειδή ἡ φωτιά ἐπεκτάθηκε γρήγορα, λόγω τῆς ὑπάρξεως πλαστικῶν καί ἄλλων εὐφλέκτων ἐπενδύσεων στίς καμπίνες, ὁ κεντρικός λιμενάρχης Πειραιῶς κ. Μ. Στεφανάκης, ὁ ὁποῖος μέ ἄλλους ἀξιωματικούς τοῦ λιμεναρχείου ἔσπευσε ἐπί τόπου, ἀντιμετώπισε πρός στιγμή τό ἐνδεχόμενο ἀπομακρύνσεώς του ἀπό τό λιμάνι. Πράγματι, κινητοποιήθηκαν δέκα ρυμουλκά, τά ὁποῖα δέν χρειάσθηκε νά ἐπέμβουν γιατί ἡ φωτιά ἐτέθη ὑπό ἔλεγχο.

Τό σκάφος μόλις εἶχε τελειώσει τίς ἐπισκευές του καί ἀπό τή Δευτέρα ἐπρόκειτο νά ξαναρχίση τά δρομολόγιά του στή γραμμή Πειραιώς—Ἰταλίας. Τό πλοῖο εἶναι ὁλικῆς χωρητικότητος 4.115 κόρων καί ναυπηγήσεως τοῦ 1948.

Θύματα δέν σημειώθηκαν καί ἀπό τίς 5.30 τό πωΐ εἶχαν ἐντοπισθῆ ὅλες οἱ ἑστίες τῆς φωτιᾶς. Μέσα στό πλοῖο βρισκόταν ὅλο τό πλήρωμα, τό ὁποῖο ἀπομακρύνθηκε ἔγκαιρα. Τά αἴτια τῆς πυρκαϊάς παραμένουν ἀκόμη ἄγνωστα.

Ἐνῶ ὁ Ἐρίμ ἀναχωρεῖ στήν Οὐάσιγκτον

ΣΑΛΟΣ ΣΤΗΝ ΤΟΥΡΚΙΑ

Γιά τίς τελευταῖες θανατικές καταδίκες

ΑΓΚΥΡΑ, 18. Ἀσσοσιέϊτεντ Πρές, Ρώϋτερ.

Ὁ πρωθυπουργός τῆς Τουρκίας, καθηγητής Νιχάτ Ἐρίμ, κατευθύνεται σήμερα στίς Ἡνωμένες Πολιτεῖες, ὅπου, μεταξύ ἄλλων, θά συζητήση καί τό Κυπριακό, ἐνῶ δέν ἔχει σιγήσει ἀκόμα ὁ ἀντίλαλος τῶν ὕβρεων πού ἐκτοξεύθηκαν χθές στήν τουρκική Γερουσία, κατά τή θυελλώδη συζήτηση γιά τήν ἐπικύρωση τῶν θανατικῶν ποινῶν, πού ἔχουν ἐπιβάλει τά Στρατοδικεῖα σέ τρεῖς νεαρούς Τούρκους. Ἡ Γερουσία ἐνέκρινε τίς θανατικές ποινές μέ ψῆφους 105—36, ἀλλά τό μετριοπαθές Λαϊκό Κόμμα τοῦ Ἰσμέτ Ἴνονου, ἀνακοίνωσε ὅτι θά προσφύγη στό Συνταγματικό Δικαστήριο, γιά νά ἀκυρώση τίς καταδίκες, οἱ ὁποῖες δημιούργησαν διχασμό στή χώρα.

Οἱ καταδικασθέντες σέ θάνατο, Ντενίζ Γκεζμίς, Χουσεΐν Ἰνάν καί Γιουσούφ Ἀσλάν, ὁμολόγησαν ὅτι ἀνήκουν στόν «Τουρκικό Λαϊκό Ἀπελευθερωτικό Στρατό»

"Ἕως τώρα, τά τουρκικά Στρατοδικεῖα ἔχουν καταδικάσει σέ θάνατο 21 συνολικά ἄτομα. Οἱ καταδίκες πρέπεινά ἐπικυρωθοῦν ἀπό τήν Ἐθνοσυνέλευση καί τήν Γουρουσία, πρίν διαβιβασθοῦν στόν Πρόεδρο τῆς Δημοκρατίας γιά τήν τελική κρίση.

"Οπως ἔγινε γνωστό, τόσο ἀπό τουρκικές πηγές, ὅσο καί ἀπό καλά πληροφορημένους κύκλους στήν Οὐάσιγκτον, ὁ Τούρκος πρωθυπουργός καθηγητής Νιχάτ Ἐρίμ, κατά τίς συνομιλίες πού θά ἔχη μέ τόν Πρόεδρο Νίξον, στόν Λευκό Οἶκο καί μέ ἄλλους Ἀμερικανούς ἡγέτες θά συζητήση, ἐκτός ἀπό τό Κυπριακό, τά σοβαρά γιά τήν Τουρκία θέματα τῆς ἀμερικανικῆς στρατιωτικῆς βοηθείας, καί τῆς παραγωγῆς ναρκωτικῶν. Κυβερνητικές πηγές δήλωναν ὅτι οἱ συνομιλίες γιά τό μέλλον τῆς ἀμερικανικῆς στρατιωτικῆς βοηθείας, κατά πᾶσαν πιθανότητα, θά γίνουν πάνω στήν τουρκική ἄποψη, ὅτι ἀπειλεῖται νά ἀνατραπῆ ἡ στρατιωτική ἰσορροπία ὑπέρ τῆς Ἑλλάδος, κατόπιν τῆς ἐπαναλήψεως τῆς ἀμερικανικῆς βοηθείας πρός τήν Ἀθήνα.

Ὑπάρχουν, στήν Οὐάσιγκτον πληροφορίες ὅτι ἡ στρατιωτική βοήθεια πρός τήν Τουρκία, πού ἔφθανε, τά τελευταῖα χρόνια, σέ 100 περίπου ἑκατομμύρια δολλάρια, θά περικοπῆ φέτος κατά 40%.

ΜΕΤΑ ΤΟ ΜΗΝΥΜΑ ΤΟΥ ΠΡΩΘΥΠΟΥΡΓΟΥ

ΥΠΟΤΡΟΠΗ ΣΤΙΣ ΣΧΕΣΕΙΣ ΑΘΗΝΩΝ-ΛΕΥΚΩΣΙΑΣ

Τί θά ἀπαντήση τώρα ὁ Πρόεδρος Μακάριος;

Ἔνταση καί πάλι στίς σχέσεις Ἀθηνῶν — Λευκωσίας. Ἡ ἑλληνική Κυβέρνηση, στό προχθεσινό ἔγγραφό της καλεῖ τόν Μακάριο νά συμμορφωθῆ ἀπολύτως μέ ὅλους τούς ὅρους τῆς διακοινώσεως τῆς 11ης Φεβρουαρίου, δηλαδή νά σχηματίση κυβέρνηση «Ἐθνικῆς ἑνότητος» καί νά ἀναγνωρίση σάν τετελεσμένο γεγονός τό προβάδισμα στήν Ἀθήνα. Ἐπίσης φαίνεται ὅτι στό ἴδιο ἔγγραφο ἀπορρίπτει ἀσυζητητί κάποιο ὑπαινιγμό τοῦ Ἀρχιεπισκόπου γιά ἀπευθείας συνομιλίες μέ τόν κ. πρωθυπουργό στήν Ἑλλάδα. Πληροφορίες ἀπό τήν Λευκωσία δραματοποιοῦν περισσότερο τήν κατάσταση καί μάλιστα ὁμιλοῦν γιά νέα κρίση πού δέν ἀπέχει πολύ ἀπό τή ρήξη.

Δημοσιογραφικές πηγές στήν κυπριακή πρωτεύουσα δίνουν σήμερα ἕνα κάποιον δραματικό τόνο στήν ἐξέλιξη τῆς καταστάσεως. Ὑποστηρίζουν συγκεκριμένα ὅτι ἡ ἑλληνική κυβέρνηση: Πρώτον, δέν δέχεται κατά κανένα τρόπο ἀπευθείας διάλογο μέ τόν Μακάριο. Δεύτερον, ἐμμένει ἀπολύτως στούς «ὅρους» τῆς διακοινώσεως τῆς 11ης Φεβρουαρίου καί συγκεκριμένα στήν ἀνάγκη σχηματισμοῦ κυβερνήσεως «Ἐθνικῆς Ἑνότητος» καθώς ἐπίσης καί στήν ἀναγνώριση προβαδίσματος στήν Ἀθήνα.

Ἡ Ἀθήνα ἀνένδοτη στούς ἀρχικούς ὅρους

Παρ' ὅλο ὅτι τηρεῖται ἀπόλυτη μυστικότης ὡς πρός τό περιεχόμενο τῶν τελευταίων ἐγγράφων, πού ἀντήλλαξαν ὁ πρόεδρος Μακάριος καί ἡ ἑλληνική Κυβέρνηση, ὑποστηρίζεται ὅτι ἡ στάση τῶν Ἀθηνῶν εἶναι ἐξαιρετικά «σκληρή» καί